Vajra

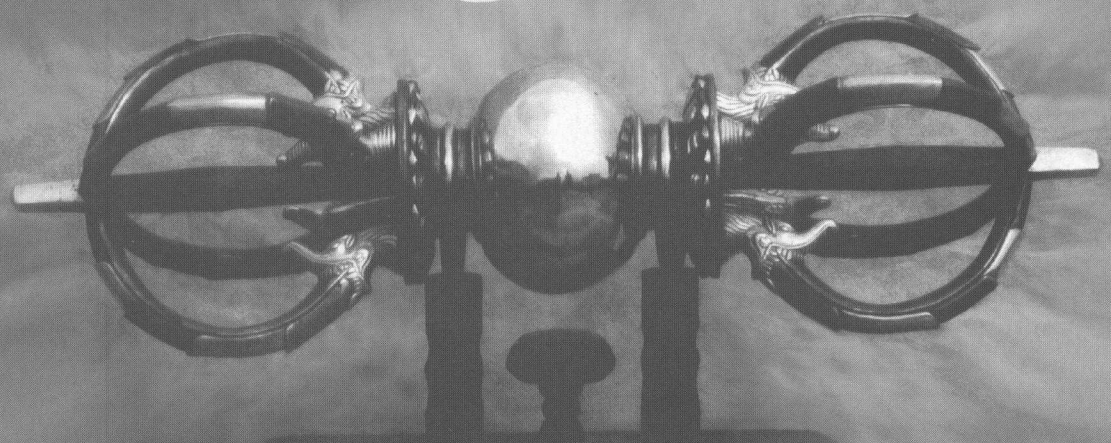

Nieuwsbrief
van Stichting Vajra

februari 2004

Steun Stichting Vajra

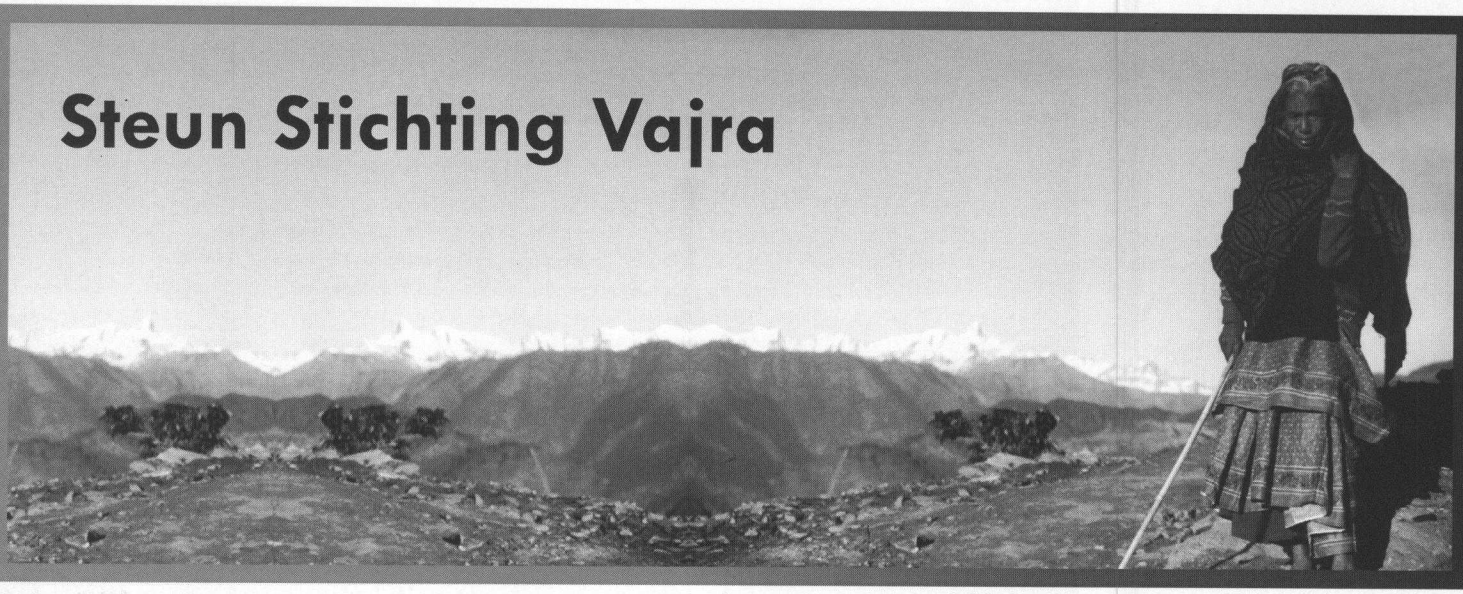

Inwoonster van noordelijk Sindhupalchowk, nabij de grens met Tibet

Het bestuur van Stichting Vajra

Het jaar 2003 is voor Stichting Vajra veelbewogen geweest. Allereerst was er de bezorgdheid over de politieke problemen in Nepal. Om de vredesbeweging in Nepal te stimuleren, heeft Vajra een vredesmars georganiseerd.

Maar er was ook feest. Het vijfjarig bestaan van Stichting Vajra en de Vajra Foundation Nepal is in zowel Nepal als Nederland uitbundig gevierd. Hoogtepunt was het bezoek van de Nepalese voorzitter Ramkaji Paudel aan Nederland. Verder waren er prijzen: een onderscheiding van de NCDO in Nederland en een onderscheiding van de Himshikhar Foundation in Nepal.

Het bestaansrecht van Vajra is natuurlijk de uitvoering van projecten. Ook wat dit betreft, hebben we goed nieuws: in 2003 is begonnen met de bouw van maar liefst twee scholen, er zijn nieuwe sponsorleerlingen aangenomen en aan het plan voor de Vajra Academy is hard gewerkt. In aanvulling op de organisatie van medische kampen heeft Vajra zich in 2003 in het bijzonder op ziektepreventieprogramma's toegelegd.

Het aantal Bhutanese vluchtelingen dat dankzij ons project met zonne-energie kookt, is met vele honderden uitgebreid en zal in 2004 met nog eens duizenden toenemen.

We hopen u van dit alles in deze nieuwsbrief duidelijk verslag te doen, zodat u kunt zien dat uw geld goed door Vajra wordt besteed. Een uitgebreidere verslaggeving vindt u op www.vajra.nl.

Het bestuur van Stichting Vajra:
Ineke Wieringa, Maarten Olthof en Rien van Steen

De foto rechts toont het bestuur van Vajra Foundation Nepal: Ramkaji, Shova (toegevoegd bestuurslid), Dor, Vishnu, Narayan, Shiva, Ramesh en Naresh (niet op foto). Ram en Dor zitten in de laatste fase van hun studie sociologie, Ramesh studeert politicologie, Shova is verpleegkundige, Narayan en Shiva zijn leraar en Vishnu is secretaris van een *village development committee* (VDC), een soort gemeenteraad. Naresh is fabrikant van Nepalees papier.

In deze nieuwsbrief spreken we kortheidshalve van 'Vajra' waar het niet van belang is of het bestuur van Stichting Vajra of het bestuur van Vajra Foundation Nepal wordt bedoeld.

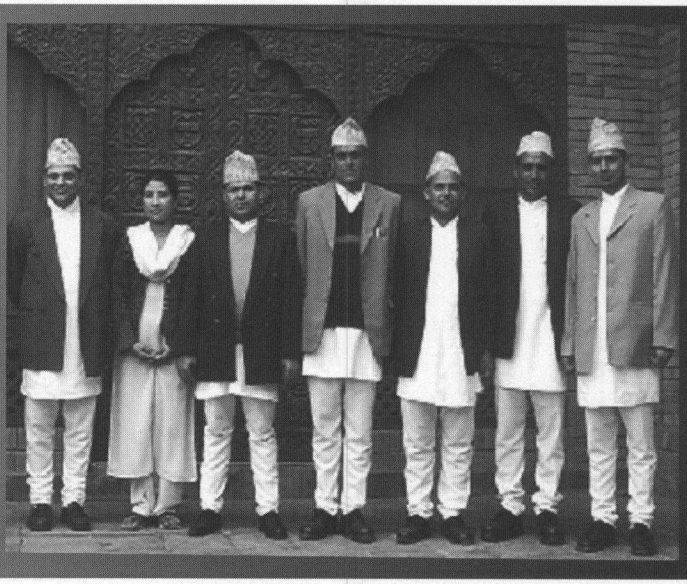

Het bestuur van de Vajra Foundation Nepal

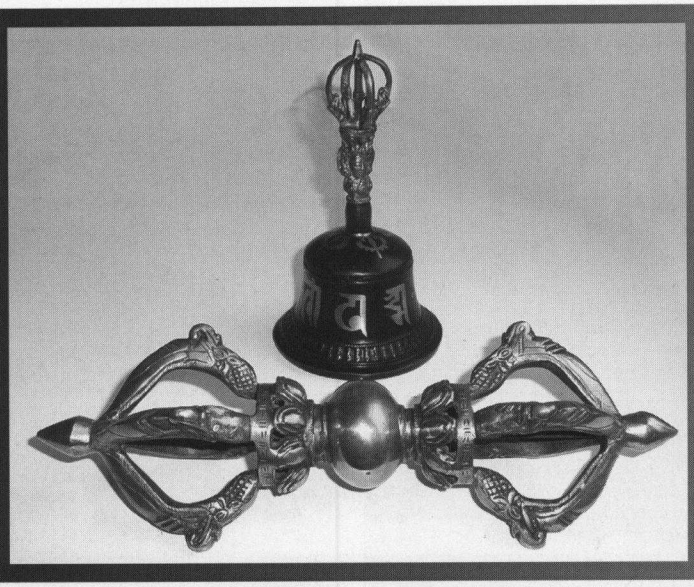

De Vajra is de tegenhanger van *de ghanta*, de rituele bel

De vajra (uit te spreken als 'vazj-raa'), een diamanten scepter met aan beide kanten vijf spaken, is een belangrijk symbool in het hindoeïsme en het boeddhisme. De vajra is het symbool van licht en ook van de onverwoestbare kracht van mededogen, dat net als de diamant onverstoorbaar, onsplijtbaar en transparant is. In het boeddhisme is de vajra voorts symbool van het pad met daden voor het welzijn voor al wat leeft. De goden in de Indo-Europese godenwereld zijn onderling verwant. Het is dus niet verwonderlijk dat het voorwerp in gewijzigde vorm voorkomt als bliksemschicht bij de Griekse god Zeus en als donderkeil bij de Germaanse god Donar. Daarmee is de vajra ook een symbool dat de Aziatische wereld met de westerse wereld verbindt. Voor Stichting Vajra symboliseert de vajra de onsplijtbare energie die zich richt op kleinschalige duurzame projecten in de Derde Wereld, op armoedebestrijding, medische basiszorg, basiseducatie en zorg voor het milieu.

De tegenhanger van de vajra is de *ghanta*, de bel. Waar de vajra voor actie staat, staat de ghanta voor wijsheid. Bent u geïnteresseerd in lezingen over de projecten van Vajra, Nepalese cultuur, hindoeïsme of boeddhisme, kijkt u dan op www.vajra.nl/ghanta.

Waar liggen onze projecten?

De projecten van Vajra zijn geconcentreerd in drie gebieden. Veel projecten voeren wij uit in het noorden van het district Sindhupalchowk, in de dorpen rondom Barhabise, dicht bij de Tibetaanse grens. In dit gebied bouwen we scholen, latrines en drinkwatervoorzieningen en hebben we landbouwprojecten. Tweemaal per jaar organiseren we hier medische kampen, waar artsen en fysiotherapeuten op vrijwillige basis duizenden mensen onderzoeken en behandelen. In 2002 hebben we in dit gebied een ziekenhuis geopend.

Intelligente kinderen van kansarme gezinnen bieden we onderwijs aan de Merryland School, een kwaliteitsschool in de Kathmandu-vallei. De kinderen komen uit verschillende delen van Nepal. Stichting Vajra beheert hier een eigen internaat, waar de kinderen wonen. In dit internaat heeft Stichting Vajra ook een klein kantoor ondergebracht.

Het derde gebied waar Vajra actief is, ligt helemaal in Oost-Nepal, rondom Damak. Hier bevinden zich de kampen van vluchtelingen uit Bhutan. In deze gemeenschap voert Vajra een zonneovenproject uit.

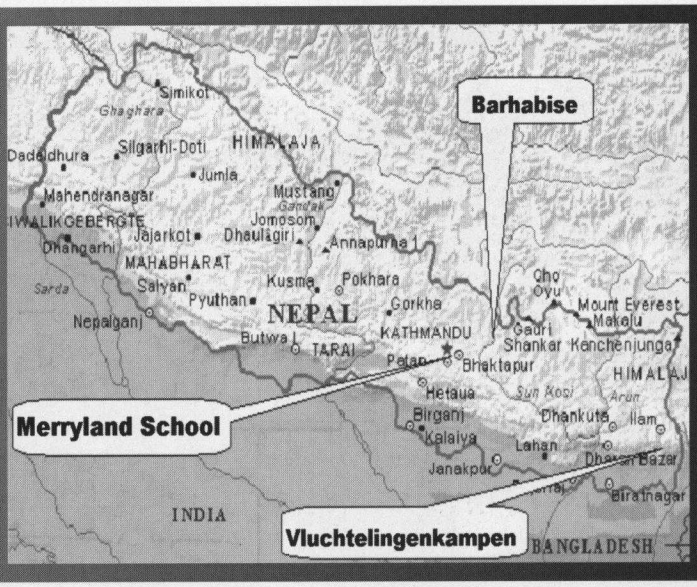

De ligging van de belangrijkste projectgebieden

Koppeling naar film op de website van Stichting Vajra

Ter gelegenheid van het jubileum van Stichting Vajra is een promotiefilm gemaakt. De film duurt twaalf minuten (7 MB) en is te bekijken op de nieuwspagina van onze website, www.vajra.nl. Bij voorkeur bekijkt u de film op een snelle computer met een recent besturingssysteem en een snelle internetverbinding. De film gaat over het ontstaan van Stichting Vajra en de belangrijkste projecten in de periode 1998-2003. Henk Becker, medisch adviseur van Stichting Vajra, heeft wezenlijk bijgedragen aan de totstandkoming van deze film.

Stichting Vajra is op zo veel fronten actief, dat de zestien pagina's van deze nieuwsbrief onvoldoende ruimte bieden om de achtergrond van elk project in detail toe te lichten. Wilt u meer informatie, raadpleegt u dan onze website, www.vajra.nl. Naast informatie over onze projecten vindt u er links naar andere websites en u kunt er uiteenlopende gegevens downloaden, zoals een formulier voor het sponsoren van een leerling en verslagen van vrijwilligers.

Deze nieuwsbrief verschijnt eenmaal jaarlijks. Stuur ons uw E-mailadres, zodat wij u ook tussentijds kunnen informeren. Twijfelt u of wij uw E-mailadres al hebben, stuurt u dan een berichtje naar Rien van Steen (van.steen@vajra.nl).

Al jaren werkt Vajra op een vruchtbare manier samen met de Merryland-school in de Kathmandu-vallei. Op deze school geeft Vajra intelligente leerlingen uit arme gezinnen een kans op een betere opleiding. De school beschikt over betere leerkrachten, betere leermiddelen en computers en schenkt aandacht aan onderdelen als sport, spel, muziek en dans.

De leerlingen worden gesponsord door Nederlanders voor een periode van minimaal vijf jaar. Al meer dan 60 leerlingen hebben van deze mogelijkheid kunnen gebruikmaken; overigens betreft het inmiddels meer dan 50% meisjes! Sommigen hebben de schoolopleiding al afgerond. Enkelen volgen op dit moment via Vajra een aanvullende beroepsopleiding voor het vak van onder meer verpleegkundige, bouwopzichter en gezondheidsassistent. Alle ouders van de leerlingen verrichten vrijwilligerswerk voor de stichting en ook veel leerlingen zijn zelf enthousiast vrijwilliger.

Wilt u een leerling 'adopteren', neemt u dan contact op met Rien van Steen (van.steen@vajra.nl).

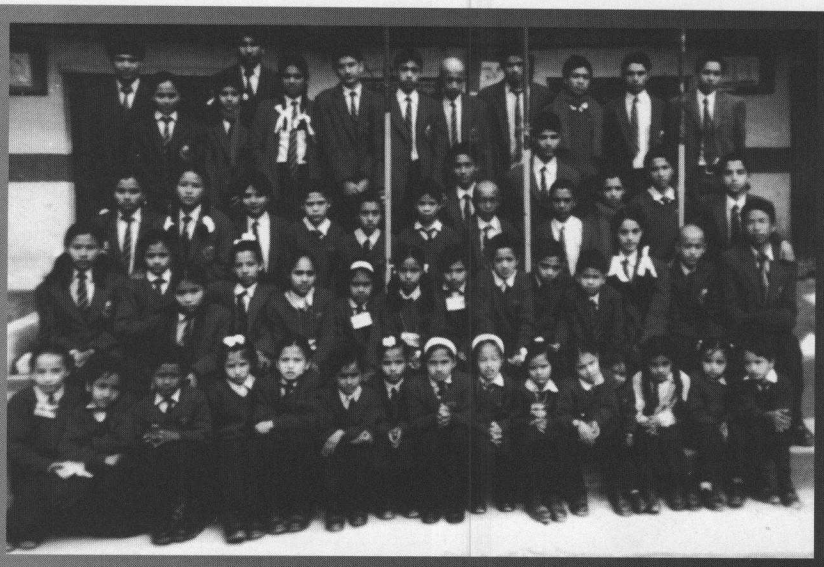

Groot deel van de leerlingen aan de Merryland School die via Vajra worden gesponsord

Muziek en dans door de leerlingen in het Vajra-internaat

Meer dan de helft van alle sponsorleerlingen komt uit afgelegen gebieden. Zij wonen in Kathmandu in een internaat dat door Vajra wordt beheerd. Vajra Foundation Nepal heeft er een klein kantoortje, vanwaaruit projecten worden gecoördineerd. Hierdoor is er tussen de leerlingen en de stichting intensief contact. Op het internaat wonen de kinderen als een familie bij elkaar. Er zijn leerkrachten die zorgen voor huiswerkbegeleiding, maar ook regelmatig voor sportieve en culturele vrijetijdsbegeleiding. Vrijwilligers en donateurs die het internaat bezoeken, zijn steevast geraakt door de uitstraling en het grote enthousiasme van de kinderen. Door een donatie van een Nederlandse sponsor kon Vajra in 2003 het aantal muziekinstrumenten en sportartikelen uitbreiden. Ook is er voor de leerlingen een computer beschikbaar gekomen.

Het zou fantastisch zijn om met deze groep leerlingen verder te werken in de toekomstige Vajra Academy (zie blz. 5). Door het contact met de stichting ontwikkelen de kinderen een sterk sociaal gevoel en een bereidheid om zich voor hun eigen land in te zetten.

Elk jaar organiseren we twee wedstrijden onder de sponsorleerlingen: voor de onderbouw een tekenwedstrijd, voor de bovenbouw een verhalenwedstrijd. In het afgelopen jaar won Sabina Kami uit klas 2 de tekenwedstrijd. Lisha Vidyadhar uit klas 6 won de verhalenwedstrijd. De prijs bestond uit tekengerei.

My aim in life

All of us have an aim in life. Some people have very big aim and some people have simple. I am an ordinary person and I have also a simple aim: I want to become a doctor because I want to help poor people who are sick.

Now, I am a student of Merryland public higher secondary school of class VI. To help the poor people I should have to go in village and I shall open a clinic and offer free treatment. I should give medical help, I shall go around the village and teach the villagers the importance of cleanliness. I shall advise them to clean the surroundings where they live, I shall advise them to drink pure water and to eat fresh food. If the villagers keep the village clean then they don't suffer with diseases. I shall teach them how to protect their health.

Besides this, I shall beg for donations from rich persons. This is my simple aim. But I hope that God will help me because my aim is a noble one.

De winnende tekening van Sabina Kami

Nieuwbouw van de Kupakanya-school in Mankha

Na het succes van de scholenbouw in Chulti en Maneshwara heeft Stichting Vajra verzoeken van verscheidene *village development committees* (VDC's, een soort gemeenteraden) in Sindhupalchowk gekregen om hun scholen te helpen herbouwen. Met dit herstelwerk kunnen we nog jaren vooruit. Stichting Vajra selecteert VDC's in dorpen waarvan de bevolking duidelijk toont gemotiveerd te zijn.

Mankha, dat aan dit criterium voldoet, is een arm dorp dat in 2002 is getroffen door natuurgeweld in de vorm van modderstromen en aardverschuivingen. Voor de financiering heeft Stichting Vajra hulp gekregen van Stichting Namasté.

De foto toont de situatie in december 2003: de oude Kupakanya-school is afgebroken en in de plaats hiervan komt een gebouw met twee verdiepingen. Een nieuwe ontwikkeling is dat er bij dit bouwproject voor het eerst geen Nederlandse vrijwilligers of studenten aanwezig zijn. Het bestuur in Nepal ziet dit als een nieuwe uitdaging: deze school zal nóg mooier worden! De opening van de school vindt plaats op 13 maart 2004. Het Nederlandse bestuur, vergezeld door verscheidene vrijwilligers, zal hierbij aanwezig zijn.

Ook de Saraswati-school in Ramche wordt volledig herbouwd. In het hindoeïsme kent men Saraswati als de echtgenote van Brahma en de godin van onderwijs. Daarom prijkt op veel scholen haar beeltenis aan de muur. In het dorp Ramche heeft Stichting Vajra al diverse projecten met succes afgerond. Het oude schoolgebouw was in de afgelopen jaren een van de locaties waar bijeenkomsten voor onze medische kampen werden gehouden.

Na de herbouw moet deze school, evenals die in Mankha, aan ruim 500 leerlingen plaats bieden. Bij de bouw van de school zijn honderden arbeiders betrokken. Stenen worden uit rotsen gehakt, omgezaagde bomen uit het bos worden tot planken verwerkt en deuren, vensters, zand en cement worden vanuit het rivierdal op de rug honderden meters omhoog gedragen. Bij de school worden ook toiletten en een watervoorziening gebouwd.

Door de politieke situatie in Nepal gaat er nog minder geld naar onderwijs dan het weinige dat al beschikbaar was. Zonder de steun van Stichting Vajra zouden beide scholen nog jaren in een erbarmelijke toestand hebben verkeerd. De bevolking van beide dorpen draagt overigens 25% in de kosten bij.

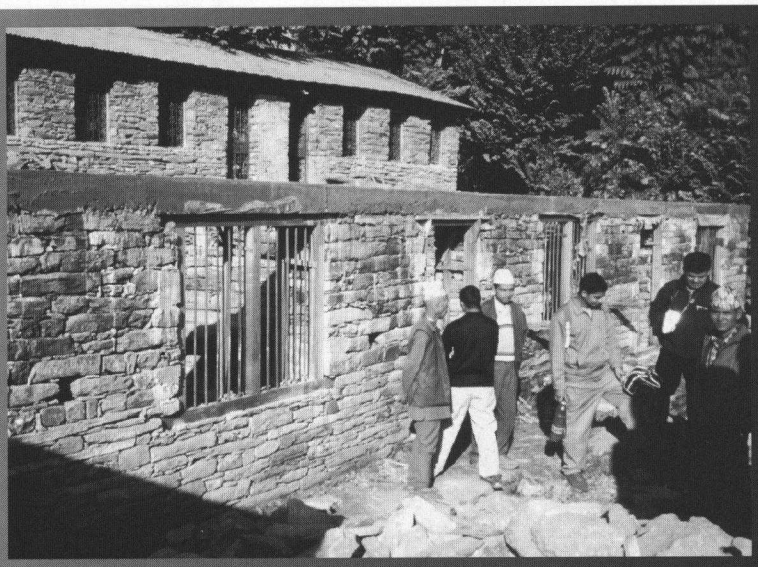

De Saraswati School in Ramche wordt op 14 maart 2004 geopend

Op weg naar het Nepalese Ministerie van Onderwijs voor overleg over de toekomstige Vajra Academy

Beide genoemde scholen zijn *government schools*. Het is belangrijk dat deze afgelegen gebieden goede scholen met voldoende capaciteit hebben. Het onderwijspeil op deze overheidsscholen blijft evenwel op een laag niveau. Daarom biedt Vajra intelligente kinderen uit arme dorpsgezinnen toegang tot de Merryland School en het Vajra-internaat. Het ideaal voor de komende jaren is een eigen, door Vajra te beheren school op te richten, de Vajra Academy, met een hoog onderwijsniveau en een aanbod van verscheidene beroepsopleidingen.

De plannen voor deze grote school zijn op de jubileumdagen in Nepal en Nederland gepresenteerd en met enthousiasme ontvangen. In december 2003 hebben de onderwijskundigen Boudewijn van Velzen en Jacqueline Wils samen met Maarten Olthof en het bestuur van Vajra Foundation Nepal onderzoek in Nepal naar de mogelijkheden gedaan.

Gepland voor deze eerste 'groene' school in Nepal zijn een zonnekeuken, een biogasinstallatie, panelen voor warm water en elektriciteit en tuintjes waar de leerlingen op milieuvriendelijke wijze groenten kunnen verbouwen. De studenten Linda de Rooij en Elise Ruigrok van Hogeschool INHOLLAND stellen in het voorjaar van 2004 in Nepal een inrichtingsplan voor de school op waarin de diverse elementen worden geïntegreerd.

Het spreekt voor zich dat Vajra op zoek is naar sponsors voor dit project. Bent u geïnteresseerd, neemt u dan contact met ons op. Wordt vervolgd!

In het kader van ons gezondheidszorgproject, dat door de Nederlandse ontwikkelingsorganisatie Simavi wordt ondersteund, zijn weer tientallen drinkwatervoorziening en latrines aangelegd, voornamelijk bij scholen, dorpshuizen en *sub-healthposts*. Trainingen zijn geboden aan honderden Nepalezen, die actief in de gezondheidszorg zijn, vooral vrouwen. Zo is voorlichting gegeven over zwangerschap, kraamhygiëne, voeding, geboortebeperking en soa's. Op tien scholen is een EHBO-post ingericht en zijn onderwijzers voorgelicht over gezondheidszorg in Nepal, persoonlijke hygiëne en het belang van een schone leefomgeving.

Ook zijn dorpsbijeenkomsten georganiseerd met voorlichting aan de bevolking over onderwerpen als ziektepreventie, het niet verbergen van ziekten, het tijdig (laten) behandelen van ziekten, sanitaire voorzieningen, het belang van borstvoeding, de rechten van de vrouw en gezondheidsrisico's door roken en alcohol.

Dit voorlichtingsprogramma loopt pas een jaar, maar de arts van het ziekenhuis in Barhabise constateert nu al een toenemend gezondheidsbesef bij de bevolking. Men laat zich eerder behandelen, weet beter waar men heen moet en wordt uiteindelijk ook beter geholpen. Al met al zijn dit zeer bemoedigende resultaten!

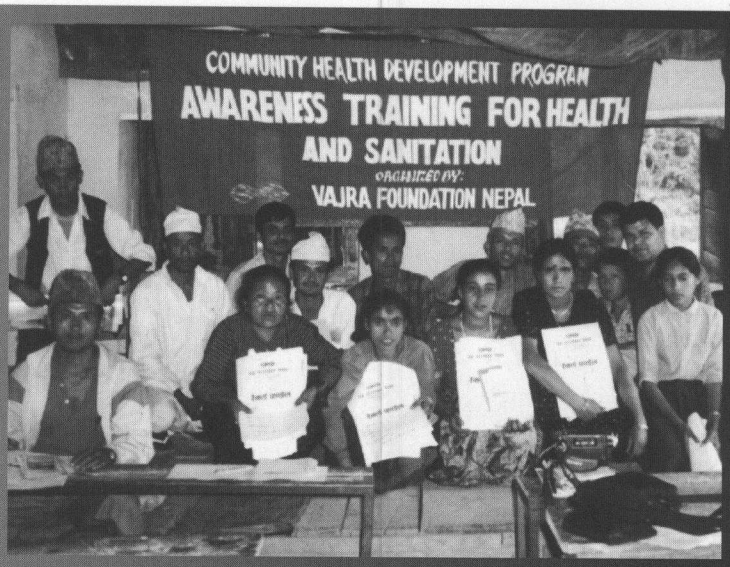

Health volunteers laten na de training trots hun getuigschrift zien

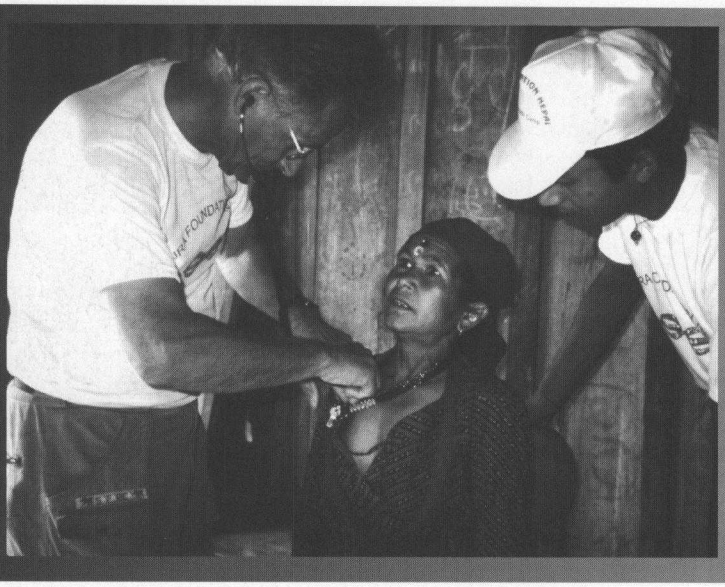

Medisch adviseur Henk Becker met patiënt en tolk

Het aantal medische adviseurs in Nepal is tot drie uitgebreid: naast psychiater dr. Pushpa Sharma zetten chirurg dr. Sunil Sharma en kinderarts dr. Kishor Panday zich nu voor Vajra in. Zij vormen in Nepal de ruggengraat van het werk dat Vajra op medisch gebied doet. Net als alle andere Nepalese artsen en chirurgen doen zij hun werk vrijwillig en uit sociale betrokkenheid.

Een vrijwilliger die vanuit Nederland een bijzondere bijdrage aan onze gezondheidsprojecten levert, is neuroloog n.p. Henk Becker, medisch adviseur van Stichting Vajra. In 2004 wordt hij 70 jaar. In het voorjaar werkt hij – voor de zesde maal – mee aan medische kampen in het achterland van Nepal. Ondanks zijn leeftijd beperkt Henk zijn werkomgeving niet tot het ziekenhuis. Wil je de armsten, de minst ontwikkelden en de mensen van de laagste kasten bereiken, dan moet je hoog de bergen in! Henk heeft zich hiervoor geweldig ingezet. In Nederland werkt hij door het jaar heen mee aan het voorbereiden en uitwerken van gezondheidsprojecten.

Ofschoon Henk dit werk met veel plezier doet, hoopt hij toch in de loop van 2004 zijn adviseurschap aan een nieuwe medisch adviseur te kunnen overdragen. Belangstellenden kunnen zich per E-mail melden via info@vajra.nl.

De gezondheidszorg in noordelijk Sindhupalchowk is door de inzet van Vajra aanzienlijk verbeterd. De *healthpost* van Barhabise is opgewaardeerd tot ziekenhuis, compleet met operatiezaal, instrumentarium en apparatuur, waaronder een operatiemicroscoop. Nu al is de *healthpost* een voorbeeld in het achterland van Nepal, al blijft het voor Nederlandse begrippen allemaal nog heel eenvoudig.

Dankzij een uitstekende samenwerking tussen Nepalese en Nederlandse medische vrijwilligers (van *health worker* tot chirurg) heeft Vajra ook in 2003 meer dan 3000 ernstig zieken kunnen onderzoeken en behandelen. Naast Henk Becker hebben Heleen van der Linde (zesde maal) en Mischa Jager (tweede maal) hieraan meegewerkt. Hierbij zijn honderden operaties verricht. Operaties aan oog en oor vinden nu in Barhabise plaats. Zwaardere operaties, zoals gynaecologische ingrepen, worden in het Kathmandu Medical College (KMC) uitgevoerd. Tussen het ziekenhuisje in Barhabise en het hoofdstedelijke KMC is een bijzondere band ontstaan.

In 2004 streeft Vajra naar bestendiging van deze band en een opwaardering van het ziekenhuis in Barhabise tot een zogeheten *outreach clinic*, een polikliniek-op-afstand van het KMC. Daarbij houden artsen en arts-assistenten van het KMC op toerbeurt vrijwillig spreekuur in Barhabise. Voor het KMC, dat ook artsen opleidt, is dit een aantrekkelijk vooruitzicht. Vajra heeft ervoor gezorgd dat nu al Nepalese artsen-in-opleiding tijdens hun co-schappen worden ingeschakeld bij het selecteren van patiënten in de bergen voor de medische kampen. Deze studenten komen hierdoor in contact met de bevolking in de bergen en met ziekten die zich in het ziekenhuis in Kathmandu anders maar zelden aandienen.

Ziekenvervoer in de bergen

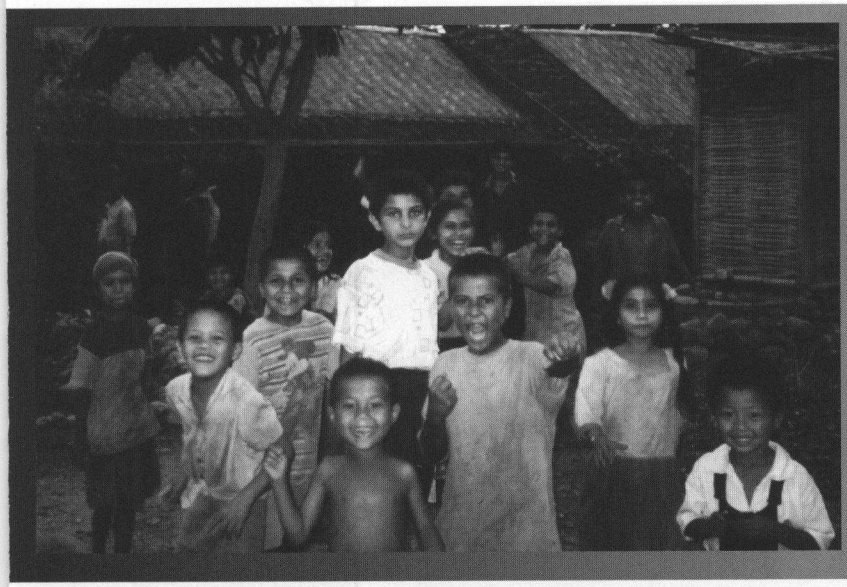

Een nieuwe generatie van Bhutanese vluchtelingen groeit op in de kampen

In Khudunabari, een van de zeven kampen voor Bhutanese vluchtelingen, zijn na een proces van twee jaar 13.000 vluchtelingen ingedeeld in vier categorieën: 'echte' Bhutanezen (2%), mensen die 'vrijwillig' zijn vertrokken en dus afstand van hun staatsburgerschap hebben gedaan (71%), niet-Bhutanezen (24%) en tot slot 'criminelen' (3%).

Er zijn twijfels over de integriteit waarmee Nepal en Bhutan deze indeling hebben gemaakt. Zo is de UNHCR buitenspel gezet. Alleen de eerste groep van 2% krijgt een nieuw paspoort. De 'vrijwilligen' en de 'criminelen' mogen terug, maar moeten minimaal twee jaar in een kampement in Bhutan verblijven.

De 'vrijwilligen', indertijd veelal gedwongen het 'vrijwillige migratieformulier' te tekenen vóór vertrek uit Bhutan, krijgen het Bhutanees staatsburgerschap pas terug als zij de voorgeschreven nationale kledij dragen. Zij zijn verplicht aan infrastructurele overheidsprojecten te werken en moeten de taal van Noord-Bhutan beheersen, een probleem voor uit Zuid-Bhutan afkomstige vluchtelingen.

De 'criminelen', onder wie degenen die deelnamen aan zogeheten 'antinationale activiteiten' voor de democratie, worden berecht zonder garantie van een eerlijk proces. De vrees bestaat dat uiteindelijk toch tienduizenden vluchtelingen buiten de boot zullen vallen. In elk geval mogen uit het kamp Khudunabari meer dan 3000 vluchtelingen (24%) niet terug naar Bhutan. Aangezien tot dusver pas 10% van het totale aantal vluchtelingen is 'geverifieerd', is de verwachting dat de beoordeling nog vele jaren zal duren. De eerste kinderen die in de kampen zijn geboren, hebben dan hun gehele jeugd in kampen doorgebracht.

Zonneovenproject

In 2003 heeft Vajra weer hard aan het zonneovenproject in de vluchtelingenkampen gewerkt. Nieuwe ovens zijn gebouwd en gebruikers zijn getraind, waardoor wederom honderden vluchtelingen van deze technologie kunnen profiteren. Andermaal mochten wij een subsidie van Stichting Vluchteling ontvangen, zodat wij dit project verder kunnen uitbreiden.

Stagiaire Geert Brugman en bestuurslid Dor bij de overhandiging van zonneovens

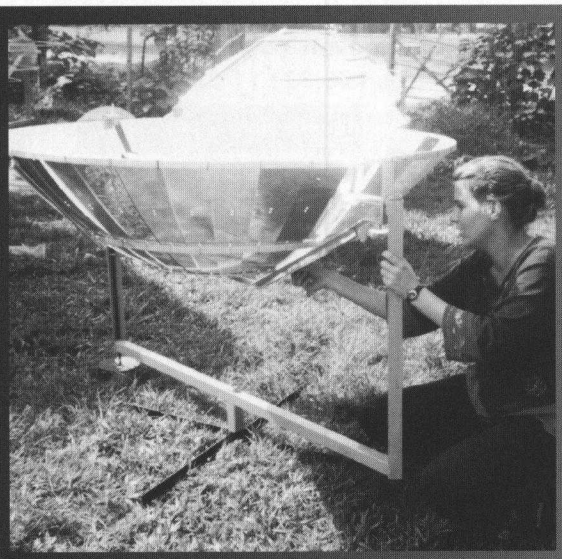

Stagiaire Paulien Hart bij het aangepaste ontwerp van de zonneoven

Ons streven is dat in 2005 het grootste deel van kamp Beldangi-I – circa 13.000 vluchtelingen – voedsel met de parabolische zonnekoker bereidt. De zonneoven is in dit kamp een bekend verschijnsel geworden. Alle hulporganisaties die bij de vluchtelingen betrokken zijn, zijn ermee vertrouwd. Ook de UNHCR is enthousiast en heeft Vajra gevraagd mee te werken zodra het project naar andere kampen kan worden uitgebreid.

De vluchtelingen gebruiken grote hoeveelheden kerosine, maar ook hout. Bovendien zijn de kooktoestellen die zij gebruiken vaak defect. Gezien het trage tempo van de statustoekenning aan vluchtelingen zullen er waarschijnlijk nog lange tijd vluchtelingen in Nepal zijn. Wanneer zij eenmaal teruggaan, kunnen zij deze nieuwe technologie naar hun land meenemen. Sommige Bhutanezen zijn zo gemotiveerd, dat ze aangeven een bedrijfje met zonneovens te willen beginnen.

In 2003 hebben de studenten Paulien Hart en Geert Brugman van Hogeschool Rijswijk bij dit zonneovenproject stage gelopen. Zij hebben de bestaande zonneovens gecontroleerd en getest, het ontwerp verder verbeterd en de productielijn aangepast, zodat de kwaliteit van de zonneovens uiteindelijk hoger zal zijn. Ook hebben zij in samenwerking met de technische universiteit in Emden (Ost-Friesland) onderzoek gedaan naar het ontwerp van een zonnekeuken, waarmee voor meer dan 100 mensen kan worden gekookt. Vajra wil in de toekomst zulke zonnekeukens in Nepal gaan bouwen, onder meer in de geplande Vajra Academy.

In 2003 is het project *Kitchen gardening* in Ramche en omstreken succesvol afgerond. De groepen hebben maar liefst Rs 100.000 bijeengespaard. Dit geld blijft op de bank staan en kan door leden van de vrouwengroepen om beurten en in onderling overleg worden geleend. Voor hen is dit een geweldige vooruitgang. Immers, als zij er al in slagen elders geld te lenen, dan is dit 'normaal' gesproken tegen woekerrente.

Door subsidie van de Rabo-bank lopen nu drie van deze moestuinprojecten in de dorpen Petku, Maneshwara en Mankha. Met al deze dorpen werkt Vajra al jaren samen. Gekoppeld aan dit project gaat ook weer een project van start om verbeterde houtoventjes (*improved cooking stoves*) in keukens te bouwen. De bewoners hebben zo minder gezondheidsklachten door rook en besparen tevens op houtverbruik.

Vrouwengroep in Mankha

Moestuinproject

De *Social Welfare Council* in Nepal controleert niet alleen de boekhouding van Vajra Foundation Nepal, maar ziet ook toe op de uitvoering van projecten door middel van veldbezoeken. In 2003 zijn dan ook alle projecten door een Nepalese overheidscommissie bezocht. Vajra heeft hierover een evaluatierapport van deze commissie met zeer positieve conclusies ontvangen:

- Vajra organiseert projecten door middel van participatie van de bevolking.
- Er is duidelijk sprake van *ownership* door de gemeenschappen waarin de projecten plaatsvinden.
- Vajra ontwikkelt zich tot een gevestigde instelling.
- Er zijn voldoende middelen beschikbaar voor voortzetting van de programma's.
- Vajra is een transparante organisatie.

De commissie was verrast over het feit dat de veelheid aan projecten met zeer beperkte middelen tot stand komt. Er waren ook aanbevelingen:

- De *human resources* binnen Vajra zouden moeten worden vergroot.
- Het *scholarship programme* zou over het gehele land moeten worden uitgebreid.
- De toekomst van de studenten is een aandachtspunt.
- *Saving and credit*-projecten en microkredietverstrekking kunnen worden uitgebreid.
- Aan Bhutanese vluchtelingen kunnen meer zonneovens worden verstrekt.

Dit diagram toont de bestedingen van Vajra aan projecten in Nepal in het afgelopen jaar en de verdeling ervan over de verschillende projecten. Soms is er meer gebeurd dan het bedrag aangeeft doordat geld in 2002 of juist pas in 2004 is overgemaakt. Vajra werkt alleen met vrijwilligers, die zelf reis en verblijf bekostigen. De bijkomende kosten zijn zo beperkt, dat de jaarlijkse overhead van Stichting Vajra slechts 1 procent bedraagt. De jaarrekening wordt samengesteld door Breddels Belastingadviseurs en Accountants te Gorinchem. Het financieel jaarverslag kunt u opvragen. In Nepal worden de jaarcijfers gecontroleerd door een registeraccountant en door de Nepalese overheid (*Social Welfare Council*). Los van het toezicht op de financiële boekhouding is het uiteindelijk het resultaat dat telt. Hierover kunnen de tientallen vrijwilligers verhalen. Mocht u graag persoonlijk contact met vrijwilligers willen, dan kunnen wij u altijd met hen in contact brengen.

Doordat Stichting Vajra door de Nederlandse fiscus is erkend, komen giften boven 1 procent van uw onzuivere inkomen in aanmerking voor aftrek. Doet u een gift in de vorm van een lijfrente over een langere periode (ten minste vijf jaar), dan is het volledige bedrag aftrekbaar, zonder aftrek van het drempelbedrag. Verscheidene begunstigers hebben aangegeven Stichting Vajra in hun nalatenschap op te nemen. Wilt u meer inlichtingen over financiële mogelijkheden, neemt u dan contact op met penningmeester Rien van Steen.

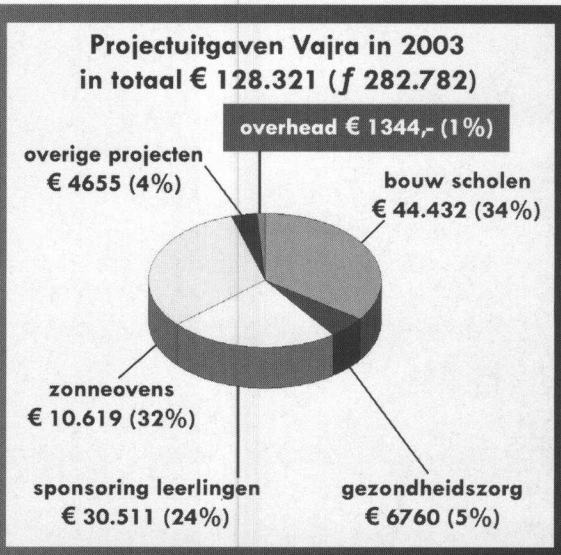

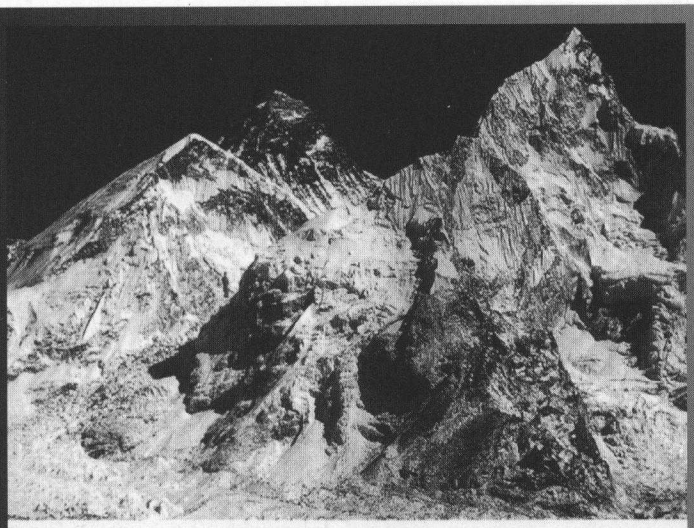

Beauty of Nepal

Everest is weeping

Kijk! O, kijk. Mount Everest huilt...
De sneeuwkap smelt van verdriet.
Waarom komen de mensen niet tot bezinning,
en begrijpen Nepalezen het verdriet van hun landgenoten niet?

Kijk! O, kijk. Mount Everest huilt...
Aan de muur hangt nog slechts een foto met slingers.
De dood van een Nepalese zoon maakt iemands dochter tot weduwe.
En geen Nepalees wint er wanneer iemand wordt gedood.

Kijk! O, kijk. Mount Everest huilt...
De heldenmoed van Nepalezen is verschrompeld tot verhalen.
En alweer is een Nepalese zoon gestorven,
een wenende moeder op haar erf achterlatend.
Zal haar zoon niet tóch terugkomen, vraagt zij zich af,
met hete tranen in haar oude ogen.

Dit emotionele lied zongen de kinderen op het Vajra-internaat als antwoord op de politieke situatie in Nepal.

Mount Everest is weeping...

De onderhandelingen tussen de maoïsten en de overheid waren korte tijd hoopgevend, maar zijn in augustus 2003 stukgelopen. Het parlement is enige tijd geleden ontbonden en Nepal heeft nu een niet-gekozen regering, geïnstalleerd door de koning. Het is onduidelijk waar de macht ligt. Eind 2003 waren er studentenacties tegen de koning omdat hij te weinig aan een oplossing zou werken. Nepalezen raken steeds meer vermorzeld tussen het leger en de maoïsten. De laatsten dwingen burgers tot het betalen van een 'donatie', een soort tweede belasting, wat vervolgens door het leger wordt afgestraft.

Aan beide zijden worden mensenrechten op grove wijze geschonden. Het aantal doden is inmiddels tot circa 10.000 opgelopen. Veel NGO's hebben zich uit de bergen moeten terugtrekken omdat de maoïsten hun werk niet accepteren – vaak vanwege het ontbreken van financiële transparantie of te hoge overheadkosten.

Stichting Vajra heeft tot op heden ongestoord kunnen werken, mede dankzij haar populariteit onder de bevolking. We willen hier beslist mee doorgaan. Nu velen zich terugtrekken, is onze steun harder dan ooit nodig! Positief is wellicht dat de communistische partij nu onderhandelt met zowel de koning als de maoïsten over een eigen Nepalese *'Roadmap for peace'*.

Vajra-vredesmars van de Indiase grens naar Lumbini

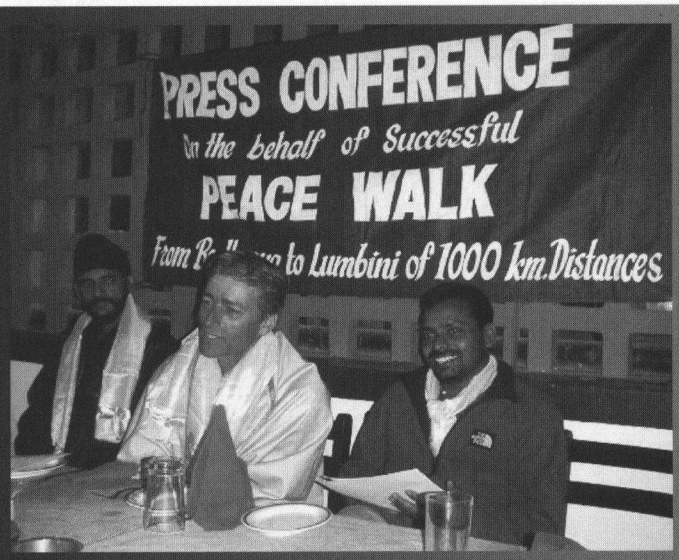

Persconferentie na afloop van de voettocht

Maarten Olthof maakte in de herfst van 2003 op eigen initiatief een voettocht van 1000 kilometer 'in de voetsporen van de Boeddha'. De tocht voerde langs de belangrijkste boeddhistische pelgrimsplaatsen in India en Nepal. In zijn toespraak tijdens de uitreiking van de Himshikhar Award (zie blz. 14) droeg Maarten deze voettocht op aan de vrede in Nepal. Vanaf de Nepalese grens werd hij vergezeld door bestuursleden en adviseurs van Vajra Foundation Nepal, sympathisanten en een groep monniken. In anderhalve dag werden de laatste 40 kilometer afgelegd naar de vredesstoepa in Lumbini, de geboorteplaats van de Boeddha. Vajra heeft hiermee een impuls willen geven aan de vredesbeweging in Nepal. Vrede is op dit moment belangrijker dan het werk dat allerlei stichtingen doen. Tijdens de tocht liepen er aanhangers mee van vijf verschillende religies: hindoeïsme, boeddhisme, sikh, islam en christendom.

Na aankomst in Kathmandu was er een persconferentie, waarbij verslag van de tocht werd gedaan. Het Nepalese televisiejournaal en ook veel Nepalese kranten besteedden aandacht aan de vredesloop. Een dag later kwam in Lumbini een nieuwe groep aan: een communistische partij, die – eveneens voor de vrede in Nepal – een voettocht van Kathmandu naar Lumbini had georganiseerd.

Ter gelegenheid van het jubileum van Stichting Vajra was Ramkaji Paudel een maandlang in Nederland. De vlucht van Ram heeft Vajra kunnen bekostigen met de airmiles die een groep donateurs bij elkaar heeft gespaard. Het was voor Ram de eerste reis buiten Azië en daarmee een buitenkans om kennis te maken met de veelheid aan organisaties waarmee Vajra samenwerkt, om vrijwilligers te ontmoeten en om interessante plaatsen te bezoeken en Nederland zo beter te leren kennen en begrijpen.

Ram heeft diverse agrarische bedrijven bezocht, waaronder een melkveebedrijf, een geitenboerderij, een kaasmakerij en een akkerbouwbedrijf. Hij verbaasde zich over de enorme hoeveelheden melk die de dieren hier dagelijks produceren. Hij is op een Nepalese boerderij opgegroeid, waardoor landbouw hem aanspreekt. Vooral de geitenboerderij interesseerde hem, omdat Vajra een geitenproject heeft.

Ook werd een bezoek gebracht aan musea, onder meer Veenmuseum 't Oale Compas in Barger-Compascuum. Hier konden we het armste Nederlandse huisje uit de twintigste eeuw zien. Ook voor Nederlanders is het moeilijk voor te stellen dat sommige Nederlanders aan het begin van de vorige eeuw nog zo povertjes leefden.

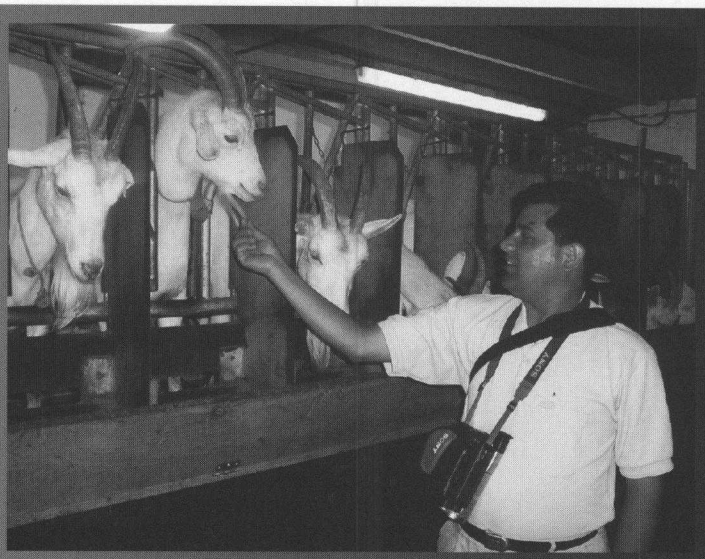

Ramkaji tijdens een bezoek aan de biologische geitenboerderij 'Wolverlei'

Aangezien Stichting Vajra veel op het terrein van de volksgezondheid in Nepal doet, werden uitgebreide bezoeken gebracht aan een ziekenhuis, een verzorgingstehuis en een kliniek voor drugsverslaafden. Educatie is een van de speerpunten van de Vajra-projecten. Daarom zijn met Ram veel scholen bezocht voor een indruk van de opzet van het onderwijs in Nederland. We werden ontvangen op basisscholen, scholen voor bijzonder onderwijs, middelbare scholen en een universiteit. Grote indruk op Ram maakte het Schoonhovens college, een zeer veelzijdige school voor beroepsonderwijs.

Het werd Ram duidelijk dat Stichting Vajra niet de enige organisatie is die bij de Nederlandse burger en fondsen voor subsidie aanklopt. Dit bleek bijvoorbeeld op Festival Mundial, waar vrijwel de gehele Derde Wereld zich aan het Nederlandse publiek presenteert. Nepal is op dit festival amper terug te vinden. Stichting Vajra had er een stand samen met Stichting Vluchteling, die ons zonneovenproject in de Bhutanese vluchtelingenkampen ondersteunt. Onze stichting stond er met de parabolische zonneoven, die wij onder vluchtelingen verspreiden. Doordat het redelijk goed weer was, konden we *solar tea* aan festivalgangers verkopen. De zonnekoker kreeg zo veel belangstelling, dat Ramkaji werd gevraagd voor de televisiecamera uitleg te geven.

Ontvangst op Wereldschool 'de Albatros' in Dordrecht

Fragmenten uit het vertaalde reisverslag van Ram

'Nederlanders zijn in vergelijking met Nepalezen erg creatief, openhartig en ondernemend. Maar net als in Nepal zie ik hier veel daklozen en drugsverslaafden. Het is niet mogelijk zonder meer alles uit een ontwikkeld land als Nederland naar Nepal te halen, omdat onze samenlevingen te weinig gemeen hebben. Wij in Nepal kunnen beter proberen te leren van jullie projectmatige aanpak, decentralisatie, vrijheid van handelen en denken, zorg voor het milieu, landbouwtechnologie en stelsel van wetten en regels. Ik heb echter ook voorbeelden gezien van hoe het bij jullie uit de hand kan lopen – door te veel vrijheid, te weinig tijd voor elkaar binnen het gezin en een lichtvaardige omgang met het huwelijk met en scheiding.'

'In Nepal is de politiek in wezen niet slecht, maar niemand zal ontkennen dat er veel schort aan de uitvoering ervan. Toenemende corruptie staat een goede ontwikkeling van het land in de weg. Wil Nepal een ontwikkeld land worden, dan zal elke Nepalees eenzelfde inzet moeten tonen. Egoïsme en oneerlijke concurrentie moeten plaatsmaken voor de juiste bijdrage van iedereen, ieder op zijn eigen niveau.'

'Tot dusver is Vajra in een beperkt deel van ons land actief geweest. We moeten ernaar streven onze activiteiten in de komende jaren stap voor stap naar een landelijk niveau te tillen. Ik ben er zeker van dat dit geen gemakkelijke opgave zal zijn, maar het is niet onmogelijk.'

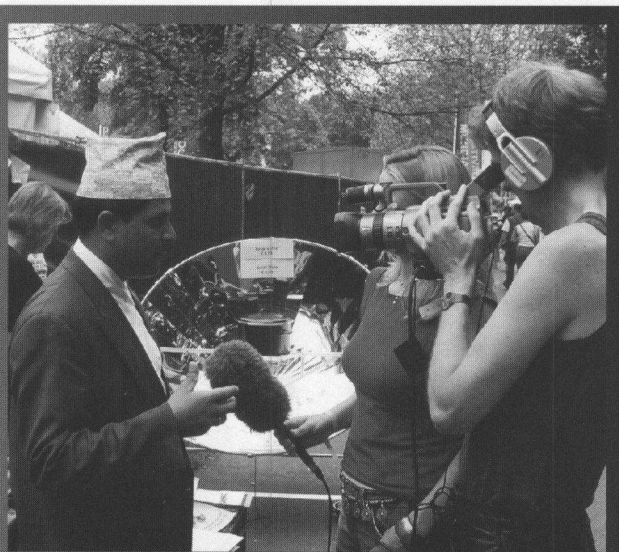

Televisie-interview bij onze zonneoven op het Festival Mundial

Ramkaji snijdt de Vajra-taart aan

Op 24 mei 2003 werd in Nederland het vijfjarig bestaan van Stichting Vajra in Nederland en Vajra Foundation Nepal gevierd. Voor deze gelegenheid is ons het gebruik aangeboden van het fraaie gebouw van De Hartekamp Groep, een instelling in Heemstede voor zorg aan verstandelijk gehandicapten. Voor deze gelegenheid was Ramkaji Paudel, voorzitter van Vajra Foundation Nepal, uitgenodigd uit Nepal over te komen.

's Morgens kwamen de vrijwilligers bijeen. Zij hebben daadwerkelijk in Nepal hun bijdrage geleverd aan de bouw van scholen en een ziekenhuis, aan medische kampen, aan het zonneovenproject enzovoort. Ze konden met elkaar en met Ramkaji bijpraten. Met hem hadden zij tijdens hun verblijf in Nepal immers intensief contact gehad. Ram sneed plechtig de fraaie Vajra-taart aan. Er was een uitgebreid vraaggesprek met Ram en er waren videoboodschappen van verschillende bestuursleden uit Nepal. Aan het eind van de ochtend was er een gezamenlijke lunch. De dag werd meegefinancierd door de NCDO.

Kijk voor een uitgebreid verslag van deze dag op onze website, www.vajra.nl.

Er waren bijzondere gastsprekers, onder wie Sylvia Borren, algemeen directeur van de NOVIB. Zij gaf een lezing met haar visie op ontwikkelingshulp: 'Ontwikkelingswerk, groot en klein: zijn nieuwe verbindingen mogelijk?' Zij bepleitte creatievere en sterkere verbindingen tussen mensen en organisaties die zich met ontwikkelingssamenwerking bezighouden. Kleine en grote organisaties kunnen elkaar aanvullen. Een fragment uit haar toespraak:

'De beelden van de grote organisaties, de bureaucratie, ik bestrijd ze altijd, maar aan de andere kant is het soms ook waar dat we niet snel en slim en flexibel genoeg zijn. "Klein" staat voor direct, de ontmoeting is onmiddellijk, er zijn vrijwilligers, er blijft geen geld aan de strijkstok hangen, maar het gaat onmiddellijk naar de mensen om wie het gaat. Dat kan allemaal waar zijn, maar ik zou graag meer verbintenis willen hebben tussen de kleine, snelle, flexibele doe-het-zelf-organisaties en de grotere organisaties die de routes hebben, de verbanden hebben, de mensen kennen, de kennis hebben enzovoort. We moeten iets aan elkaar gaan hebben!

NOVIB houdt zich bezig met het opzetten van een kennis- en informatiecentrum om te weten wie wat en waar doet en waarom, en te kijken of er slimmere verbintenissen kunnen worden gelegd.

Dit soort verbintenissen zijn er niet op dit moment. Maar ik ben er een groot voorstander van dat we meer van elkaar weten en meer van elkaar leren en een mooiere dynamiek daarin ontwikkelen. Daarvoor is het belangrijk dat de kleine organisaties niet denken: jullie zijn groot en niet in ons geïnteresseerd, en dat de grote niet denken: ja, wij weten eigenlijk hoe het moet en jullie niet, dus laat ik het je nog een keer uitleggen. Ik ben er diep van overtuigd dat we vanuit onze eigen kracht bereid moeten zijn om te denken: ik doe maar een stukje en hoe kunnen we het slimmer met elkaar verbinden, zodat we samen verder komen?

Sylvia Borren, algemeen directeur van de NOVIB, spreekt op het Vajra-jubileum

Klassieke muziek uit Noord-India en Nepal

Voorzitter Ramkaji Paudel benadrukte in zijn toespraak hoe uitzonderlijk het in Nepal is dat Vajra Foundation Nepal zonder politieke motieven en ook zonder kantoorkosten werkt. Dat is bij veel Nepalese NGO's wel anders. Een ander belangrijk uitgangspunt is dat projecten alleen worden uitgevoerd als de plaatselijke bewoners zelf een aandeel leveren. Op die manier voelen zij zich betrokken en verantwoordelijk. Hoewel ze arm zijn, hebben ze twee handen en tijd – en dus de mogelijkheid om te helpen, aldus Ram. Als goed voorbeeld noemt hij de inzet van gesponsorde schoolkinderen: bijna alle ouders doen vrijwilligerswerk voor Vajra Nepal. De volledige tekst van de toespraak van Ram vindt u op onze website.

Tijdens de dag werd er teruggeblikt op de afgelopen jaren, maar er werd ook ingegaan op plannen voor de komende vijf jaar. Zo werd een plan gepresenteerd voor de door Vajra te bouwen en beheren Vajra Academy (zie blz. 5).

Er was muziek en dans uit Nepal en er was een veiling van belangeloos aangeboden kunstwerken, onder meer van gerenommeerde kunstenaars als fotograaf Eddy Posthuma de Boer, acteur en fotograaf Thom Hofmann, beeldend kunstenaar Han van Wetering en van Nepalese kunstenaars.

Op 4 februari 2003 is in Nepal het vijfjarig bestaan van Vajra Foundation Nepal gevierd. Maarten Olthof en Henk Becker, medisch adviseur van Stichting Vajra, waren voor deze gelegenheid uit Nederland overgekomen. Maarten droeg onder meer de volgende tekst voor:

The heart is like a garden:
it can grow compassion or fear,
resentment or love.
What seeds will you plant there?

Deze boeddhistische tekst, door Rotary International gekozen tot jaarspreuk van 2003, is wel zeer toepasselijk voor de situatie in Nepal, het land waar de Boeddha werd geboren. Het lustrum werd met een gevarieerd programma in de conferentiezaal van de Nepal Tourism Board gevierd. De dag werd symbolisch geopend met het aansteken van vijf kaarsen en het vrijlaten van duiven voor de vrede in Nepal. Er werden vele toespraken gehouden. Het programma werd opgeluisterd met een uitgebreid cultureel programma, georganiseerd door de kinderen van het Vajra-internaat. Tussen de middag was er een verzorgde lunch. De dag werd afgesloten met een persconferentie, waarbij televisie en zo'n vijftig journalisten aanwezig waren. Zij drongen aan op vergroting van de actieradius van Vajra.

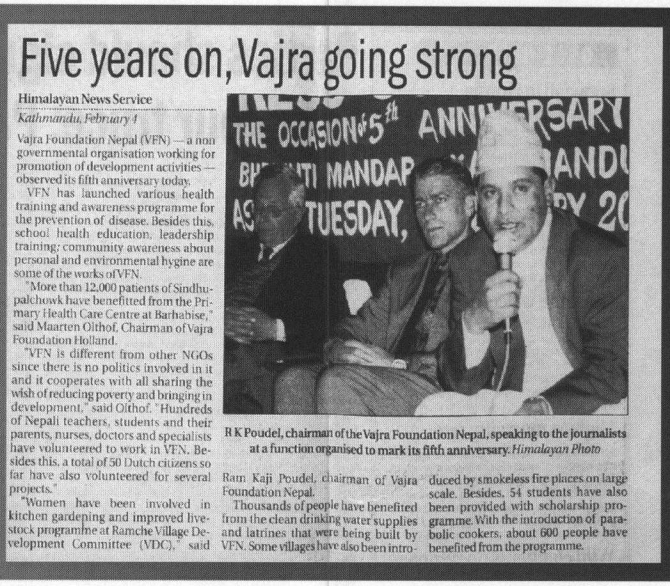

Five years on, Vajra going strong

Himalayan News Service

Kathmandu, February 1

Vajra Foundation Nepal (VFN) — a non governmental organisation working for promotion of development activities — observed its fifth anniversary today.

VFN has launched various health training and awareness programme for the prevention of disease. Besides this, school health education, leadership training; community awareness about personal and environmental hygine are some of the works of VFN.

"More than 12,000 patients of Sindhupalchowk have benefitted from the Primary Health Care Centre at Barhabise," said Maarten Olthof, Chairman of Vajra Foundation Holland.

"VFN is different from other NGOs since there is no politics involved in it and it cooperates with all sharing the wish of reducing poverty and bringing in development," said Olthof. "Hundreds of Nepali teachers, students and their parents, nurses, doctors and specialists have volunteered to work in VFN. Besides this, a total of 50 Dutch citizens so far have also volunteered for several projects."

"Women have been involved in kitchen gardeping and improved livestock programme at Ramche Village Development Committee (VDC)," said Ram Kaji Poudel, chairman of Vajra Foundation Nepal.

Thousands of people have benefited from the clean drinking water supplies and latrines that were being built by VFN. Some villages have also been introduced by smokeless fire places on large scale. Besides, 54 students have also been provided with scholarship programme. With the introduction of parabolic cookers, about 600 people have benefited from the programme.

R K Poudel, chairman of the Vajra Foundation Nepal, speaking to the journalists at a function organised to mark its fifth anniversary. *Himalayan Photo*

Krantenbericht naar aanleiding van de persconferentie op de jubileumdag in Kathmandu

Vajra heeft veel steunbetuigingen ontvangen van besturen van dorpen waar de stichting actief is. Deze ingezonden paginagrote advertentie in *Kantipur*, een bekend Nepalees dagblad, is met steun van onder meer deze dorpsbesturen geplaatst.

Waarom heeft Vajra Foundation bij dit jubileum zoveel aandacht van de Nepalese pers kregen? Nepal kent immers vele duizenden andere NGO's (niet-gouvernementele organisaties). De meeste daarvan leiden echter een slapend bestaan. Soms dienen ze als 'brievenbus' om geld binnen te sluizen van donororganisaties, die vervolgens met fraaie rapporten worden tevredengesteld. Deze NGO's hebben veelal een torenhoge overhead, waardoor weinig van het beschikbaar gestelde geld op de beoogde bestemming terechtkomt.

'De NGO' heeft hierdoor bij veel Nepalezen een slechte naam gekregen en soms wantrouwt men ook de mensen die ervoor werken. Vajra-bestuursleden krijgen her en der te horen 'dat zij zich óók wel zullen verrijken'. Men gelooft dan niet dat de bestuursleden werkelijk als vrijwilliger werken, 'omdat niemand dat doet'. De kwalijke NGO-praktijken hebben ertoe bijgedragen dat de maoïsten in principe tegen NGO's zijn. De pers in Nepal besteedt aandacht aan Vajra omdat deze NGO laat zien hoe het ook kan.

Paginagrote felicitatie door Nepalese gemeenten en sponsors in Nepalees dagblad

Voor het jubileum in Nepal heeft Vajra Foundation Nepal een felicitatie van de *Social Welfare Council* (zie blz. 8) ontvangen. In Nederland is een dergelijke gelukwens wellicht bijzaak, maar in Nepal hecht men er veel waarde aan en geldt hij als een blijk van erkenning. De vertaling:

Social Welfare Council

Central Office, Kathmandu, Nepal

ONZE GELUKWENSEN!

14 januari 2003

Ik ben zeer verheugd en opgetogen te weten dat Vajra Foundation Nepal, Kathmandu, vijf jaren vol heeft gemaakt en het zesde jaar is ingegaan.

Nu deze organisatie haar programma's van de afgelopen vijf jaren voortzet, wil ik Vajra namens de Council onverminderd succes toewensen, in de hoop dat uw organisatie haar maatschappelijke functie verder uitbreidt en zo een wezenlijke bijdrage zal leveren aan de belangengebieden van gezondheidszorg, scholing, beroepsopleidingen en milieuzorg.

Getekend:
Pratap Kumar Pathak, secretaris

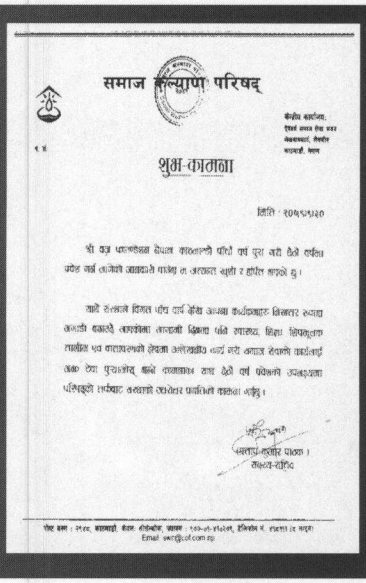

Felicitatie van de *Social Welfare Council*

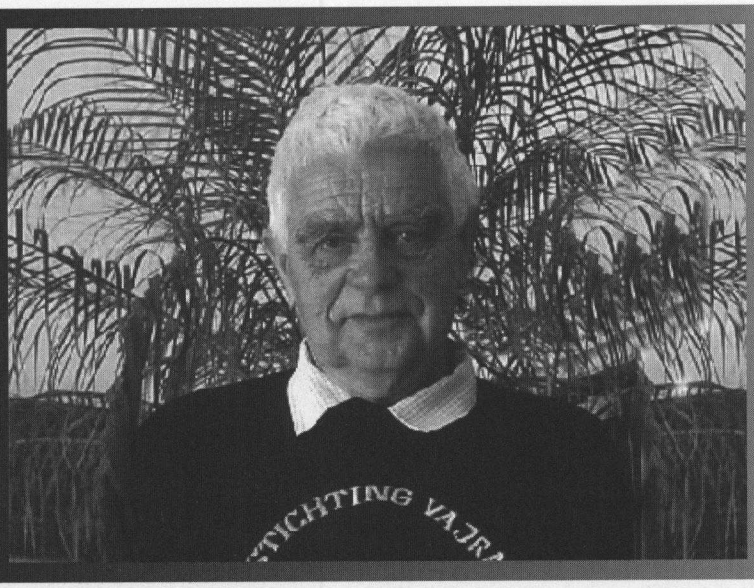

Vrijwilliger Leo Dercksen

Leo Dercksen, onze oudste vrijwilliger

Stichting Vajra werkt alleen met mensen die vanuit een sociale betrokkenheid vrijwillig een bijdrage aan onze projecten willen leveren. Hierdoor kan het geld van onze sponsors direct naar de projecten worden doorgesluisd. In de loop der jaren zijn voor Stichting Vajra al zo'n zestig vrijwilligers actief geweest: studenten, werkenden en ook een aantal vut-ers. Uit deze laatste groep noemen we met name Leo Dercksen, met 74 jaar onze oudste vrijwilliger.

Leo is een belangrijke steun bij het werven van sponsors voor grote projecten, zoals de bouw van het ziekenhuis in Barhabise en verschillende scholen in Sindhupalchowk. Leo heeft zijn gehele leven aan het onderwijs gewijd, als leerkracht en als faculteitsdirecteur van een hogeschool. Zijn hart ligt hierdoor bij de onderwijsprojecten van Stichting Vajra. Wanneer de scholen in Ramche en Mankha in maart 2004 worden geopend, zal hij natuurlijk graag daarbij aanwezig zijn. Stichting Vajra is Leo bijzonder erkentelijk voor zijn grote inzet!

Sichting Vajra dankt van harte alle sponsors en donateurs die de stichting in het afgelopen jaar hebben ondersteund. Grote subsidiënten die ons in 2003 hebben ondersteund, zijn Stichting Vluchteling, Simavi, de NCDO en Sensis. Kijkt u voor een overzicht van de voornaamste sponsors op onze website. U ziet daar tevens met welke organisaties wij zoal hebben samengewerkt.

In dit nummer van *Vajra* hebt u kunnen lezen dat wij voor veel projecten ondersteuning zoeken. We zetten een aantal mogelijkheden voor u op een rij:

- word donateur voor € 12,50 per jaar
- doneer Vajra een bedrag als algemeen te besteden gift
- sponsor een leerling (vanaf € 165 per jaar)
- sponsor een zonneoven (€ 92 voor 1 oven of € 23 per gezin)
- draag bij aan de bouw of inrichting van een school
- sponsor de medische kampen
- sponsor een operatie (bijv. oog- of ooroperatie € 40)
- draag bij aan de nieuw te bouwen Vajra Academy
- word sponsor van deze nieuwsbrief of van onze website

Bijdragen kunt u storten op postgirorekening 323 70 25 ten name van Stichting Vajra te Amersfoort onder vermelding van 'donatie Stichting Vajra' en de eventuele specifieke bestemming. U kunt de acceptgirokaart bij deze nieuwsbrief gebruiken.

Hebt u in het komende jaar iets bijzonders te vieren, overweegt u dan uw gasten in plaats van de gebruikelijke geschenken een financiële bijdrage te vragen ter ondersteuning van een project van Stichting Vajra dat u aanspreekt. De opbrengst kan hoog uitpakken, zo leert inmiddels onze ervaring! Ook in het afgelopen jaar mochten wij weer donaties ontvangen ter gelegenheid van een jubileum, verjaardag of collecte.

Het informatieformulier op onze website biedt u onder meer de volgende mogelijkheden:

- informatie aanvragen over leerlingsponsoring
- verzoek om toezending van deze nieuwsbrief aan een ander
- opgaaf van uw gewijzigde (adres)gegevens
- verzoek om toezending van het jubileumnummer uit 2003, met een overzicht van de projecten in de periode 1998-2003
- verwijdering van uw naam uit het adressenbestand van Stichting Vajra

Naast geld voor projecten is de medewerking van Nederlandse vrijwilligers welkom. In het bijzonder denken wij aan:

- beroepsvertalers met Engels als moedertaal die willen meehelpen de website in het Engels te vertalen
- artsen en verpleegkundigen die enkele maanden in het ziekenhuis van Barhabise willen werken
- opvolging van onze medisch adviseur Henk Becker
- bouwkundigen en architecten (ook studenten) die aan onze bouwprojecten willen meewerken
- ecologen en onderwijskundigen die willen meewerken aan het opzetten van de Vajra Academy

Stuur ons uw E-mailadres

Vajra beschikt graag over uw E-mailadres. Zo kunnen wij u gemakkelijker, sneller en vooral goedkoper bereiken, bijvoorbeeld wanneer wij u tussentijds informatie over onze projecten willen sturen. Voor u een kleine moeite, voor ons een groot voordeel.

Vajra heeft op 24 oktober 2003 een belangrijke Nepalese onderscheiding voor *social service* ontvangen: de Himshikhar Foundation Award. Deze onderscheiding wordt jaarlijks toegekend aan '*personalities with an outstanding contribution to the Nepal society*'. Voorwaarde is dat men minimaal vijf jaar in Nepal heeft gewerkt, met bijzondere resultaten en zonder daarbij zelf enig persoonlijk belang te hebben. Deze 'Nepalese Nobelprijs' kent onderscheidingen in verschillende categorieën, zoals wetenschap, kunst, industrie, gezondheidszorg en dus ook *social service*.

De prijs werd uitgereikt in een volle zaal van het internationale congrescentrum door Parshunarayan Chaudhary, secretaris van koning Gyanendra. Maarten wijdde na de uitreiking zijn toespraak aan de vrede in Nepal, momenteel wezenlijk voor dit land – belangrijker dan het werk van *non-governmental organizations* (NGO's). Zijn voettocht langs boeddhistische pelgrimsplaatsen (zie blz. 9) droeg hij bij deze gelegenheid op aan vrede in Nepal. Dit oogstte veel bijval van de aanwezigen. Het Nepalese televisiejournaal besteedde uitgebreid aandacht aan de prijsuitreiking.

Uitreiking van de Himshikhar Award door de secretaris van koning Gyanendra

Tekst op de plaquette

'Met vreugde biedt Himshikhar Foundation de ereonderscheiding Social Service Honour voor 2060 BS (2003 AD) aan voorzitter en mede-oprichter Maarten Olthof voor zijn bijdrage en zijn toegewijde inzet, gericht op de ontwikkeling van gezondheid, onderwijs, hygiëne en bewustwording in diverse gemeenschappen in Nepal en in de Bhutanese vluchtelingenkampen in Jhapa. Himshikhar Foundation wenst hem een goede voortzetting met zijn kenmerkende hartelijkheid en toewijding toe.'

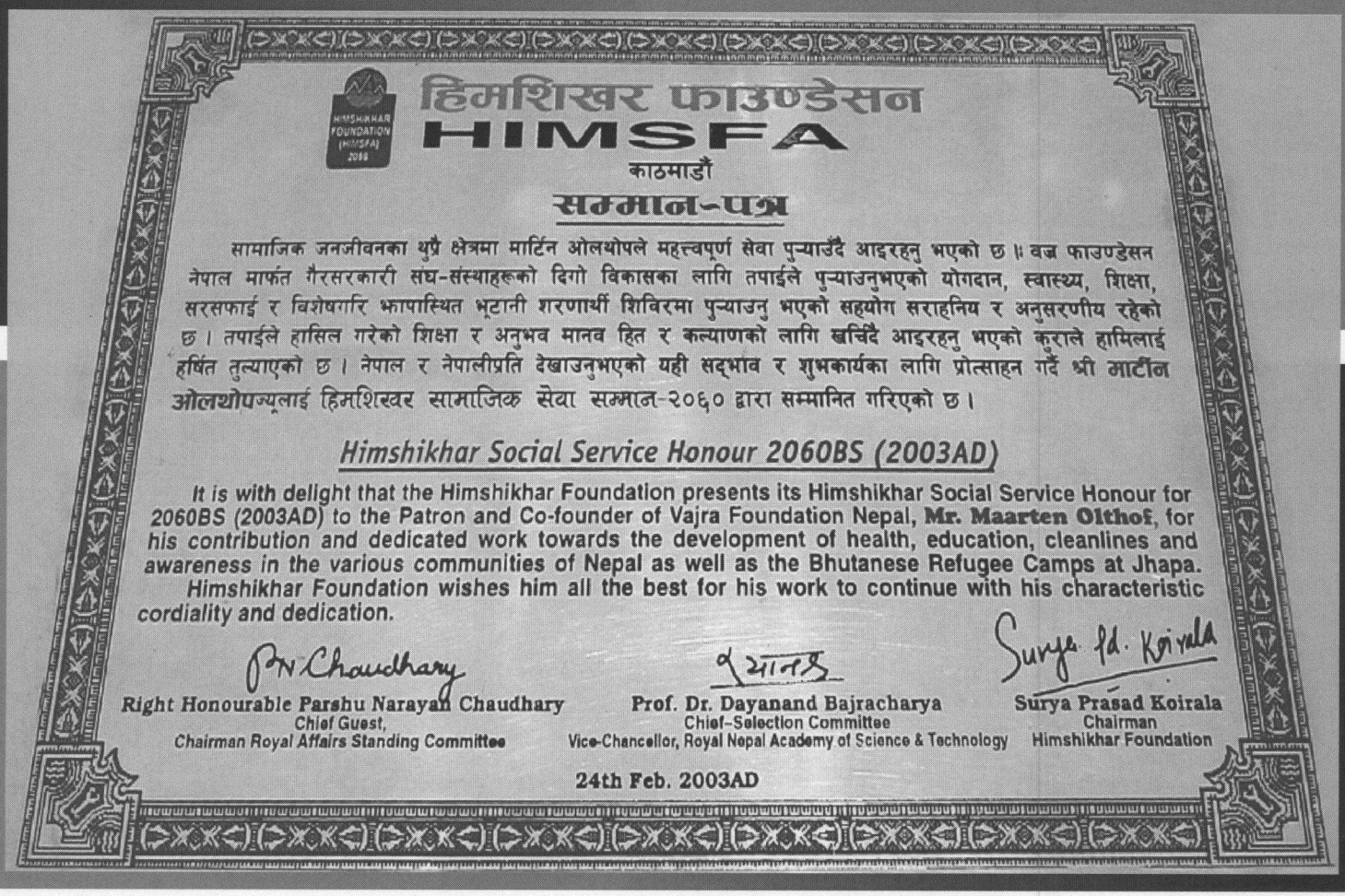

हिमशिखर फाउण्डेसन
HIMSFA
काठमाडौं
सम्मान-पत्र

सामाजिक जनजीवनका थुप्रै क्षेत्रमा मार्टिन ओलथोपले महत्त्वपूर्ण सेवा पुऱ्याउँदै आइरहनु भएको छ ॥ वज्र फाउण्डेसन नेपाल मार्फत गैरसरकारी संघ-संस्थाहरूको दिगो विकासका लागि तपाईले पुऱ्याउनुभएको योगदान, स्वास्थ्य, शिक्षा, सरसफाई र विशेषगरि झापास्थित भूटानी शरणार्थी शिविरमा पुऱ्याउनु भएको सहयोग सराहनिय र अनुसरणीय रहेको छ । तपाईले हासिल गरेको शिक्षा र अनुभव मानव हित र कल्याणको लागि खर्चिदै आइरहनु भएको कुराले हामिलाई हर्षित तुल्याएको छ । नेपाल र नेपालीप्रति देखाउनुभएको यही सद्भाव र शुभकार्यका लागि प्रोत्साहन गर्दै श्री मार्टिन ओलथोपज्यूलाई हिमशिखर सामाजिक सेवा सम्मान-२०६० द्वारा सम्मानित गरिएको छ ।

Himshikhar Social Service Honour 2060BS (2003AD)

It is with delight that the Himshikhar Foundation presents its Himshikhar Social Service Honour for 2060BS (2003AD) to the Patron and Co-founder of Vajra Foundation Nepal, **Mr. Maarten Olthof**, for his contribution and dedicated work towards the development of health, education, cleanlines and awareness in the various communities of Nepal as well as the Bhutanese Refugee Camps at Jhapa.
Himshikhar Foundation wishes him all the best for his work to continue with his characteristic cordiality and dedication.

Right Honourable Parshu Narayan Chaudhary
Chief Guest,
Chairman Royal Affairs Standing Committee

Prof. Dr. Dayanand Bajracharya
Chief-Selection Committee
Vice-Chancellor, Royal Nepal Academy of Science & Technology

Surya Prasad Koirala
Chairman
Himshikhar Foundation

24th Feb. 2003AD

De koperen plaquette met de onderscheiding door Himshikhar Foundation

NCDO-directeur Helmich reikt de prijs aan Vajra uit

Op woensdag 29 mei 2003 vond de landelijke jaardag van de Nationale Commissie voor Internationale samenwerking en Duurzame Ontwikkeling (NCDO) plaats. De dag werd georganiseerd in de statige hal van het Tropenmuseum in Amsterdam. Deze jaardag is altijd een kleurrijk evenement met mensen uit vele landen.

De NCDO reikt jaarlijks een prijs uit aan een Nederlandse organisatie die met subsidie van de NCDO projecten in de Derde Wereld uitvoert. In totaal werken zo'n 185 Nederlandse organisaties op deze manier met de NCDO samen. De prijs wordt gekozen door de bezoekers van de jaardag, vertegenwoordigers van deze organisaties en belangstellenden. Dit jaar werd Stichting Vajra uitgekozen voor de onderscheiding, een prijs van vijfduizend euro. Dit bedrag moet in Nederland worden besteed aan de promotie van stichtingsprojecten. Een belangrijke taak van de NCDO is immers het vergroten van het draagvlak voor ontwikkelingssamenwerking. Een week na de viering van het jubileum van Stichting Vajra was dit natuurlijk een prachtig verjaarscadeau. Bijzonder was dat Ramkaji Paudel juist ter gelegenheid van het jubileum van Stichting Vajra in Nederland was. Zo kon hij namens het bestuur de prijs uit handen van directeur Helmich van de NCDO in ontvangst nemen.

ncdo

postbus 94020 1090 GA Amsterdam tel: (020) 568 87 55 fax: (020) 568 87 87 www.ncdo.nl info@ncdo.nl

Datum: 13 juni 2003
Kenmerk: NCDO/03/5296/spe
Onderwerp: First prize of the best NGO

Behandeld door: Selma Penseel
Doorkiesnummer: 020-568 8772

Amsterdam, June 13th 2003

To whom it may concern,

Hereby I would like to inform you that in our organisation NCDO the Vajra Foundation Nepal and Stichting Vajra have been selected for the first prize of the best NGO in the year 2003. One hundred eighty-five NGO's are registered at the NCDO. The prize has been handed over on Wednesday 28 May 2003 to Mr. Ram Kaji Paudel, Vajra Foundation Nepal, and Drs. Maarten Olthof, Stichting Vajra. We would like to congratulate the foundations with this achievement and wish them every success in the continuation of their social work in the future.

Yours sincerely,

Arnaut Eimers
Manager Local Group

Nationale Commissie voor Internationale Samenwerking en Duurzame Ontwikkeling

bezoekadres: Mauritskade 63 (hoofdingang KIT) 1092 AD Amsterdam

Op de NCDO-jaardag was een forumdiscussie georganiseerd door het bestuur van de NCDO en de aanwezige 185 NGO's. Een gezamenlijk en groot probleem dat de aanwezige NGO's aangaven te ervaren, is het feit dat zij niet in aanmerking komen voor het BF-certificaat, dat de meeste van de grote organisaties, zoals NOVIB en Plan International (voorheen Foster Parents), wel hebben. Afgezien van de hoge kosten die eraan verbonden zijn, is dit keurmerk voor veel NGO's om allerlei organisatorische redenen onhaalbaar. Zo moet het bestuur na vijf jaar definitief aftreden. De NCDO onderkende dit probleem. 'Maar', zo werd benadrukt, 'het feit dat een organisatie subsidie van de NCDO ontvangt, is op zich ook een "kwaliteitscertificaat", aangezien die organisatie aan strenge voorwaarden moet voldoen.'

Stichting Vajra heeft van de NCDO inmiddels subsidies mogen ontvangen voor verscheidene projecten, die tot volle tevredenheid zijn uitgevoerd. Daarom beschouwen we deze prijs maar als een 'extra certificering'!

De NCDO, de Nationale Commissie voor ontwikkelingssamenwerking en Duurzame Ontwikkeling, looft jaarlijks een prijs uit aan een organisatie die actief is op het gebied van de ontwikkelingssamenwerking en die in dat jaar als voorbeeld wordt gesteld. De NCDO stelt zich tot doel het draagvlak voor ontwikkelingssamenwerking in Nederland te vergroten.

Verklaring van de NCDO over de jaarlijkse prijs, uitgereikt aan Stichting Vajra

STICHTING VAJRA

VOORZITTER MAARTEN OLTHOF, OUDEGRACHT 246-BIS, 3511 NV UTRECHT
TELEFOON (030) 230 07 41 - FAX (030) 230 08 30 - E-MAIL: OLTHOF@VAJRA.NL

SECRETARIS INEKE WIERINGA, VOGELENZANGSEWEG 250, 2114 CH VOGELENZANG
TELEFOON (023) 584 85 33 - E-MAIL: WIERINGA@VAJRA.NL

PENNINGMEESTER RIEN VAN STEEN, DE OUDENHAGE 3, 3817 HS AMERSFOORT
TELEFOON (033) 432 84 11 - E-MAIL: VAN.STEEN@VAJRA.NL

MEDISCH ADVISEUR HENK BECKER, EIKENWEG 3, 1092 BW AMSTERDAM
TELEFOON (020) 600 02 49 - E-MAIL: SCHOLTBEC@HETNET.NL

WWW.VAJRA.NL
E-MAIL: INFO@VAJRA.NL

KVK UTRECHT NR. 30146196
POSTBANK 323 70 25 T.N.V. STICHTING VAJRA, AMERSFOORT

NIEUWSBRIEF *VAJRA*
FEBRUARI 2004

REDACTIE EN VORMGEVING ARNOUD VAN DEN EERENBEEMT
PREPRESS EN OFFSETDRUK DRUKKERIJ NOUT-CNT, UTRECHT

MEDE GEFINANCIERD DOOR GRAPHIC TRADE CO. B.V., ZWANENBURG

OPLAGE 1000
AUTEURSRECHT © 2004 STICHTING VAJRA, UTRECHT

AFZENDER STICHTING VAJRA
SECRETARIAAT: INEKE WIERINGA
VOGELENZANGSEWEG 250, 2114 CH VOGELENZANG

HET KUNSTSTOF OMHULSEL WAARIN DEZE NIEUWSBRIEF WORDT VERZONDEN, IS MINDER MILIEU-BELASTEND DAN EEN (RECYCLING-) PAPIEREN ADRESWIKKEL. DE PLASTIC-FOLIE LAAT BIJ VERBRANDING GEEN SCHADELIJKE STOFFEN ACHTER EN IS OP EEN VUILNISSTORTPLAATS BIOLOGISCH AFBREEKBAAR.